

GOBIERNO DE NAVARRA

ECONOMÍA, HACIENDA, INDUSTRIA Y EMPLEO

CULTURA, TURISMO Y RELACIONES INSTITUCIONALES

PRESIDENCIA, JUSTICIA E INTERIOR

EDUCACION

DESARROLLO RURAL, MEDIO AMBIENTE, Y ADMINISTRACIÓN LOCAL

SALUD

POLÍTICAS SOCIALES

FOMENTO

SEGURIDAD Y EMERGENCIAS

El Gobierno de Navarra aconseja no circular por las carreteras de la mitad norte ni realizar salidas al monte o a la nieve

Un hombre de 70 años fallece en Los Arcos al ser arrastrado por la fuerte corriente del río Odrón el vehículo con el que intentaba atravesarlo

Sábado, 31 de enero de 2015

Un hombre de 70 años ha fallecido en Los Arcos al ser arrastrado el vehículo que conducía por el río Odrón, cuyo caudal era muy superior al habitual a consecuencia del temporal de lluvia y nieve que afecta a la totalidad de la Comunidad foral. El Gobierno de Navarra aconseja no viajar en vehículos particulares durante el fin de semana al mantenerse las adversas

condiciones climatológicas, que prevén precipitaciones de nieve que pueden ser intensas en la zona Pirenaica y en la mitad norte de Navarra.

Además, recomienda circular con precaución por las carreteras de la mitad sur, por la posibilidad de que se produzcan balsas de agua y cortes debido a desbordamientos de ríos y barrancos. Desde las 12 horas se ha activado un amplio dispositivo de máquinas quitanieves que en estos momentos (22 horas) está integrado por 106 equipos, y se producen precipitaciones en forma de nieve en toda la mitad norte y la Zona Media de Navarra.

Han sido los familiares de J.E.A, de 70 años y vecino de Los Arcos, quienes a las 15.48 horas han dado la voz de alarma al ver que no regresaba tras ir a comprobar el estado de una finca en una furgoneta ligera. Poco después de las 17 horas ha sido localizado el vehículo sumergido en el río Odrón cerca de Los Arcos por agentes de la Policía Foral.

Han sido movilizados efectivos del parque comarcal de bomberos de Estella y el Grupo de Rescate Acuático de la Agencia Navarra de Emergencias, pero la fuerte corriente ha impedido el trabajo de los buceadores y se ha optado por utilizar una máquina con ruedas de oruga para extraer la furgoneta del cauce del río. Poco después de las 20 horas ha podido ser izado el vehículo confirmándose que el cuerpo del

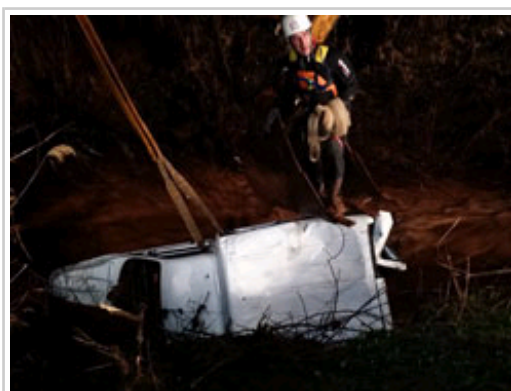

Momento en el que es izado el vehículo arrastrado por el río Odrón en Los Arcos.

conductor estaba en su interior.

Al parecer la víctima ha intentado cruzar el río por un paso que se utiliza habitualmente y que en esta ocasión quedaba cubierto por el agua. La fuerza de la avenida ha arrastrado el vehículo, que ha sido hallado unos 300 metros aguas abajo del lugar donde había tratado de atravesar la corriente.

Una vez recuperado el cuerpo ha sido trasladado al Instituto Navarro de Medicina Legal, donde le será practicada la autopsia. La Policía Foral ha desplazado Los Arcos a dos patrullas de Seguridad Ciudadana de la Comisaría de Estella y al Equipo de Atestados de Pamplona, que se encarga de la investigación del suceso.

Llamamiento a la prudencia

El consejero de Presidencia, Justicia e Interior, Javier Morrás, ha hecho un llamamiento a la prudencia dirigido a los conductores tras la reunión que han celebrado este mediodía, en la sala de coordinación de la Agencia Navarra de Emergencias (ANE), los servicios del Gobierno de Navarra que están actuando ante el temporal de lluvias y nieve que desde el jueves por la noche afecta a la Comunidad Foral. Estaban presentes el director general de Interior, Patxi Fernández, el director gerente de la ANE, Eradio Ezpeleta, el jefe de la Policía Foral, Gerardo Goñi, representantes de los departamentos de Educación, Salud y Fomento, así como responsables de la Guardia Civil en Navarra y de la Agencia Estatal de Meteorología.

En la reunión también se han analizado las afecciones producidas por las crecidas de [los ríos navarros](#), que hasta el momento han sido mínimas limitándose a desbordamientos en los lugares inundables. En este sentido se ha destacado el adecuado funcionamiento de los protocolos preventivos en el área de Pamplona y poblaciones limítrofes, que han evitado que se produjeran daños en bienes materiales. Asimismo se ha valorado positivamente el hecho de que apenas han tenido que intervenir los servicios de socorro y asistencia y la ausencia de [incidencias graves](#).



Imagen de la reunión celebrada en la sede de la ANE.

En cuanto a la comarca de Estella, se ha informado de que la crecida del Ega –la mayor desde el año 2003- y de otros ríos ha causado problemas en diversas carreteras y ha retrasado el relevo del equipo médico del Centro de Salud de Zudaire, que ha permanecido abierto al esperar los sanitarios salientes la llegada del equipo entrante. En Estella se han inundado algunas bajeras y ha entrado agua en un garaje de la calle Yerri, lo que ha motivado la intervención de los bomberos del parque de la ciudad.

Por otra parte, la avenida del río Arakil, la más importante de los últimos 27 años, ha supuesto un notable aumento del nivel del Arga, cuyo pico está previsto que llegue a Funes sobre las 18 horas de hoy, circunstancia de la que han sido alertadas las autoridades locales de la zona. La aportación del Arga, junto con la del Aragón, también tendrá efectos en el río Ebro, que alcanzará un caudal de 2.400 metros cúbicos por segundo mañana, sobre las 5 de la tarde, a su paso por Tudela, por lo que es previsible que se produzcan desbordamientos en las zonas habitualmente inundables.

Las [previsiones meteorológicas](#) anuncian para esta tarde precipitaciones de nieve, por lo que el departamento de Fomento ha anunciado la movilización de 88 equipos desde las 12 horas de hoy, y el refuerzo del dispositivo hasta alcanzar las 106 máquinas en servicio a partir de las 18 horas. La Agencia Estatal de Meteorología (AEMET) mantiene

activada la [alerta naranja](#) por el riesgo de nevadas que en la zona Pirenaica pueden alcanzar una altura de hasta 20 cm, en la Vertiente Cantábrica de 15 cm. y en la zona Centro de 10 cm. Por ello, el consejero Javier Morrás ha hecho un llamamiento a los ciudadanos para que no realicen desplazamientos en vehículos privados por la mitad norte de Navarra, y ha pedido que se abstengan de realizar excursiones montaÑeras y de acudir a los lugares donde habitualmente se disfruta de la nieve.

En estos momentos sólo están afectadas, en la red principal, la A-10 (Autovía de la Barranca), salida 14, a Arruazu, sentido Vitoria, cortada por inundación; la N-121-A (Pamplona-Behobia), que tiene un desvío señalado en el pk. 47,5 por desprendimiento, y la NA-30, cortada en el pk. 0,4, accesos a Landaben (Pamplona), por desbordamiento del río Arga. En la red secundaria son numerosas las carreteras cortadas a causa de la nieve, las inundaciones y los desbordamientos. Se recomienda, en el caso de salir a la carretera y hacerlo en vehículo privado, consultar el estado de las mismas antes de iniciar viaje, tanto en el [portal de internet del Gobierno de Navarra](#), como en el teléfono 848-42 35 00.

Galería de fotos



La localidad de Miranda de Arga, esta mañana.

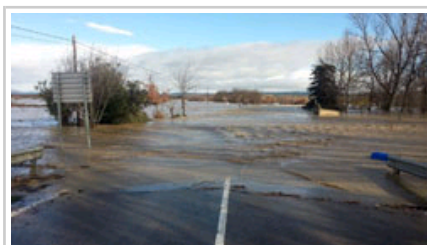

Carretera de acceso a Miranda de Arga inundada.



El río Arakil desbordado a la altura de Etxarri-Aranaz.



El consejero Morrás atiende a los periodistas tras la reunión celebrada en la ANE.